

МИНИСТЕРСТВО ЗДРАВООХРАНЕНИЯ РОССИЙСКОЙ ФЕДЕРАЦИИ  
 федеральное государственное бюджетное учреждение  
 «Национальный медицинский исследовательский центр имени В.А. Алмазова»  
 ИНСТИТУТ МЕДИЦИНСКОГО ОБРАЗОВАНИЯ

СОГЛАСОВАНО  
 Заместитель директора  
 по учебной и методической работе  
 Института медицинского образования  
 ФГБУ «НМИЦ им. В.А. Алмазова»  
 Минздрава России

\_\_\_\_\_ / Г.А. Кухарчик

«25» 11 2021 г.

УТВЕРЖДАЮ  
 Директор Института медицинского  
 образования  
 ФГБУ «НМИЦ им. В.А. Алмазова»  
 Минздрава России



\_\_\_\_\_ / Е.В. Пармон

\_\_\_\_\_ 2021 г.

**ПРОГРАММА**

По практике ПРОИЗВОДСТВЕННАЯ КЛИНИЧЕСКАЯ ПРАКТИКА (базовая часть)  
 (наименование дисциплины)

Специальность 31.08.74 Стоматология хирургическая  
 (код специальности и наименование)

Факультет Лечебный факультет  
 (наименование факультета)

Кафедра Кафедра стоматологии и челюстно-лицевой хирургии  
 (наименование кафедры)

Форма обучения	<b>очная</b>
Курс	<b>1, 2</b>
Форма промежуточной аттестации	<b>Зачёт</b>
Общая трудоемкость дисциплины	<b>2268 /63/ 42 (час/зач.ед./недели)</b>

Санкт-Петербург  
 2021

Рабочая программа практики «Производственная клиническая практика (базовая часть)» составлена в соответствии с Федеральным государственным образовательным стандартом высшего образования - программе подготовки кадров высшей квалификации в ординатуре по специальности 31.08.74 Стоматология хирургическая, утвержденным приказом Министерства науки и высшего образования Российской Федерации «26» августа 2014 г. № 1117 и учебным планом.

#### СОСТАВИТЕЛИ РАБОЧЕЙ ПРОГРАММЫ

№ п/п	Фамилия, имя, отчество	Ученая степень, звание	Занимаемая должность	Место работы
1.	Соловьева Анна Михайловна	Д.м.н.	Заведующий кафедрой стоматологии и челюстно-лицевой хирургии	ФГБУ «НМИЦ им. В.А. Алмазова» Минздрава России
2.	Васильев Алексей Викторович	Д.м.н.	Профессор кафедры стоматологии хирургической	ПСПбГМУ им. акад. И.П. Павлова
3.	Тумасян Грача Сергеевич	К.м.н.	Ассистент кафедры стоматологии ортопедической	ПСПбГМУ им. акад. И.П. Павлова

#### ЛИСТ СОГЛАСОВАНИЯ

Рабочая программа практики «Производственная клиническая практика (базовая часть)» рассмотрена и обсуждена на заседании кафедры стоматологии и челюстно-лицевой хирургии «29» 10 2021 г., протокол № 1.

Заведующий кафедрой стоматологии и челюстно-лицевой хирургии

д.м.н.

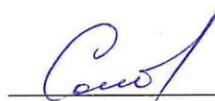

Соловьева А.М.

Заведующий учебно-методическим отделом Центра развития образовательной среды ИМО

к.м.н.



Овечкина М.А.

Рабочая программа практики «Производственная клиническая практика (базовая часть)» рассмотрена и одобрена на заседании учебно-методического совета Института медицинского образования ФГБУ «НМИЦ им. В.А. Алмазова» Минздрава России «25» 11 2021 г., протокол № 13/2021

**ПРОГРАММА ПРОИЗВОДСТВЕННОЙ (КЛИНИЧЕСКОЙ) ПРАКТИКИ  
(базовая часть)  
ПО СПЕЦИАЛЬНОСТИ 31.08.74 Стоматология хирургическая**

**1. Цели и задачи**

**Цель:** закрепление теоретических знаний по хирургической стоматологии, развитие практических умений и навыков, полученных в процессе обучения в ординатуре, формирование профессиональных компетенций врача-стоматолога-хирурга, приобретение опыта в решении реальных профессиональных задач.

**Задачами** практики являются:

- закрепление теоретических знаний, полученных в процессе теоретического обучения врача-ординатора;
- формирование профессиональных компетенций врача-стоматолога-хирурга.

**Задачами** практики является:

- закрепление теоретических знаний, полученных в процессе теоретического обучения врача-ординатора, а также закрепление знаний по структуре, содержанию и особенностям функционирования моделей, методик и технологий обучения;
- формирование профессиональных компетенций врача-стоматолога-хирурга и навыков преподавательской деятельности на основе современных моделей, методик и технологий обучения.

**2. Перечень планируемых результатов освоения образовательной программы**

Формирование умений и навыков, необходимых для самостоятельной работы врача-хирурга.

Базовая часть производственной, клинической практики (Блок 2) проводится в дискретной форме путём чередования периодов теоретического обучения с периодом проведения практики.

**Формируемые компетенции:** УК-1, УК-2, ПК-4, ПК-5, ПК-10, ПК-11, ПК-12, ПК-13

Компетенции	Перечень компонентов	Технологии формирования. Формы оценочных средств
В процессе подготовки по данной специальности ординатор формирует и демонстрирует следующие:		
<b>Универсальные компетенции:</b>		
<b>УК-1</b> готовность к абстрактному мышлению, анализу, синтезу	<b>знать:</b> - вопросы общей, частной и клинической микробиологии; - проблемы иммунологии, механизмы иммунитета, учение об инфекции; <b>владеть:</b> - навыками определения целесообразности метода или способа «посева» материала, а также необходимости выделения «чистой» культуры возбудителя; определения оптимального выбора питательных сред для первичного посева, а при необходимости – выбора среды обогащения	Практика  Собеседование, ситуационные задачи, Демонстрация практических навыков
<b>УК-2</b> готовность к управлению коллективом,	<b>знать:</b> - основы медицинской этики и деонтологии; - основы психологии профессионального общения; <b>уметь:</b>	Практика  Собеседование, ситуационные

<p>толерантно воспринимать социальные, этнические, конфессиональные и культурные различия</p>	<p>- воспринимать социальные, этнические, конфессиональные и культурные различия</p>	<p>задачи, Демонстрация практических навыков</p>
<b>Профессиональные компетенции:</b>		
<p><b>ПК-1</b> <b>в профилактической деятельности:</b> готовность к осуществлению комплекса мероприятий, направленных на сохранение и укрепление здоровья и включение в себя формирование здорового образа жизни, предупреждение возникновения и (или) распространения стоматологических заболеваний, их раннюю диагностику, выявление причин и условий их возникновения и развития, а также направленных на устранение вредного влияния на здоровье человека факторов среды его обитания</p>	<p><b>знать:</b></p> <ul style="list-style-type: none"> <li>- методы осуществления комплекса мероприятий, направленных на сохранение и укрепление здоровья;</li> <li>- методы оценки природных и социальных факторов среды в развитии болезней у человека с более глубоким пониманием сущности изучаемых явлений и взаимосвязей;</li> <li>- правила забора биологического материала для микробиологического исследования, учитывая локализацию возбудителя в макроорганизме;</li> <li>- эпидемиологию, клинику заболевания;</li> </ul> <p><b>уметь:</b></p> <ul style="list-style-type: none"> <li>- применять изученный материал для оценки причин и условий возникновения и развития сердечно-сосудистых заболеваний у человека, для оценки природных и социальных факторов среды в развитии болезней у человека;</li> <li>- проводить санитарно-просветительную работу по гигиеническим вопросам;</li> <li>- осуществлять поиск решений различных задач в нестандартных ситуациях;</li> </ul> <p><b>владеть:</b></p> <ul style="list-style-type: none"> <li>- методами оценки природных и социальных факторов среды в развитии болезней у человека;</li> <li>- навыками профилактических мероприятий по предупреждению сердечно-сосудистых заболеваний;</li> <li>- навыками санитарно-просветительной работы по гигиеническим вопросам</li> </ul>	<p>Практика</p> <p>Собеседование, ситуационные задачи, Демонстрация практических навыков</p>
<p><b>ПК-4</b> <b>в профилактической деятельности:</b> готовность к применению социально-гигиенических методик сбора и медико-статистического анализа информации о стоматологической заболеваемости</p>	<p><b>знать:</b></p> <ul style="list-style-type: none"> <li>- основные директивные, инструктивно-методические и другие нормативно-правовые документы, регламентирующие деятельность бактериологической службы;</li> <li>- серологические методы исследований в диагностике инфекционных заболеваний;</li> <li>- основные вопросы эпидемиологии и профилактики инфекционных болезней;</li> <li>- задачи, организацию и структуру, штаты и оснащение бактериологической лаборатории;</li> <li>- действующие нормативно-правовые и инструктивно-методические документы по специальности;</li> <li>- принципы планирования деятельности и отчетности лабораторной бактериологической службы;</li> <li>- методы и порядок контроля работы бактериологической лаборатории;</li> </ul> <p><b>уметь:</b></p> <ul style="list-style-type: none"> <li>- проводить бактериологические исследования в соответствии с возложенными на него должностными обязанностями;</li> <li>- обеспечить использование современных аналитически и диагностически достоверных методов бактериологического исследования;</li> <li>- осваивать и внедрять новые методы бактериологических исследований и современного лабораторного оборудования;</li> <li>- контролировать правильность проведения диагностических лабораторных процедур, эксплуатации инструментария, аппаратуры и оборудования лаборатории;</li> <li>- обеспечивать современное и качественное оформление</li> </ul>	<p>Практика</p> <p>Собеседование, ситуационные задачи, Демонстрация практических навыков</p>

	<p>медицинской документации;</p> <ul style="list-style-type: none"> <li>- планировать свою работу и анализировать показатели своей деятельности;</li> </ul> <p><b>владеть:</b></p> <ul style="list-style-type: none"> <li>- навыками определения характера и объема материала, подлежащего исследованию, сроки его взятия, методы и сроки отбора проб для проведения бактериологического исследования; организации забор и доставки материалов (клинических, санитарно-гигиенических и др.) в лабораторию для проведения микробиологического анализа;</li> <li>- навыками определения условий, способа и транспортировки, хранение материала в лаборатории до начала исследования; проведения при необходимости первичного микроскопического исследования нативного материала;</li> <li>- навыками определения качественных и количественных характеристик выделенных культур;</li> <li>- навыками выделения «чистой» культуры микроорганизма, характера семейства, вида, рода возбудителя; определения чувствительности возбудителя к антибиотикам;</li> <li>- навыками определения эпидемиологических маркеров микроорганизма;</li> <li>- навыками определения в сыворотке крови больного титра антител и наличие антигена;</li> <li>- навыками обеспечения обеззараживания и утилизации инфекционных материалов;</li> <li>- навыками оформления учетно-отчетной медицинской документации</li> </ul>	
<p><b>ПК-5</b> <b>в диагностической деятельности:</b> готовность к диагностике стоматологических заболеваний и неотложных состояний в соответствии с Международной статистической классификацией болезней и проблем, связанных со здоровьем</p>	<p><b>знать:</b></p> <ul style="list-style-type: none"> <li>- основы патогенеза и клиники инфекционных болезней;</li> <li>- современные методы лабораторной бактериологической диагностики;</li> </ul> <p><b>уметь:</b></p> <ul style="list-style-type: none"> <li>- консультировать врачей-клиницистов по вопросам бактериологической диагностики инфекционных заболеваний и осложнений, связанных с оказанием медицинской помощи;</li> </ul> <p><b>владеть:</b></p> <ul style="list-style-type: none"> <li>- навыками выдачи обоснованного ответа по выделенному возбудителю, и при необходимости консультации врача-клинициста;</li> </ul>	<p>Практика</p> <p>Собеседование, ситуационные задачи, Демонстрация практических навыков</p>
<p><b>ПК-10</b> <b>в психолого-педагогической деятельности:</b> готовность к формированию у населения, пациентов и членов их семей мотивации, направленной на сохранение и укрепление своего здоровья и здоровья окружающих, обучению пациентов основным гигиеническим мероприятиям оздоровительного характера,</p>	<p><b>знать:</b></p> <ul style="list-style-type: none"> <li>- формы и методы организации гигиенического образования и воспитания населения;</li> <li>- основные факторы риска, оказывающие влияние на состояние здоровья;</li> <li>- хронические неинфекционные заболевания, вносящие наибольший вклад в структуру смертности;</li> <li>- главные составляющие здорового образа жизни;</li> </ul> <p><b>уметь:</b></p> <ul style="list-style-type: none"> <li>- организовать работу по формированию у населения, пациентов и членов их семей мотивации, направленной на сохранение и укрепление своего здоровья и здоровья окружающих;</li> <li>- анализировать значение различных факторов в формировании индивидуального здоровья человека и населения страны, города, села;</li> <li>- объяснять влияние различных факторов на здоровье человека;</li> <li>- устанавливать взаимосвязь между индивидуальным</li> </ul>	<p>Практика.</p> <p>Собеседование, ситуационные задачи, демонстрация практических навыков</p>

способствующим сохранению и укреплению здоровья, профилактике стоматологических заболеваний	здоровьем человека и здоровьем населения города, страны; - понимать значение образа жизни для сохранения здоровья человека и планировать свою жизнедеятельность на основе знаний о здоровом образе жизни; <b>владеть:</b> - основными методами формирования у населения мотивации на сохранение и укрепление своего здоровья и здоровья окружающих;	
<b>ПК-11</b> <b>в организационно-управленческой деятельности:</b> готовность к применению основных принципов организации и управления в сфере охраны здоровья граждан, в медицинских организациях и их структурных подразделениях	<b>знать:</b> - принципы социальной гигиены и организации стоматологической помощи населению; - вопросы экономики, управления и планирования в стоматологической службе; - социально-правовые аспекты врача-стоматолога (приказы, нормативы, грамотное ведение медицинской документации);	Практика  Собеседование, ситуационные задачи, Демонстрация практических навыков
<b>ПК-12</b> <b>в организационно-управленческой деятельности:</b> готовность к проведению оценки качества оказания стоматологической помощи с использованием основных медико-статистических показателей	<b>знать:</b> - структуру управленческой и экономической деятельности медицинских организаций различных типов по оказанию медицинской помощи; <b>уметь:</b> - анализировать показатели работы структурных подразделений медицинских организаций; - оформить документацию для оценки качества и эффективности работы медицинских организаций; - проводить оценку эффективности современных медико-организационных и социально-экономических технологий при оказании медицинских услуг пациентам;	Практика  Собеседование, ситуационные задачи, Демонстрация практических навыков
<b>ПК-13</b> <b>в организационно-управленческой деятельности:</b> готовность к организации медицинской помощи при чрезвычайных ситуациях, в том числе медицинской эвакуации	<b>знать:</b> - сущность, основные понятия чрезвычайных ситуаций; - сущность, основные понятия и методы медицинской эвакуации; - нормативно-правовое регулирование вопросов организации медицинской помощи при чрезвычайных ситуациях; <b>уметь:</b> - ставить цели, формировать и решать задачи, связанные с выполнением профессиональных обязанностей в экстремальных и чрезвычайных ситуациях; <b>владеть:</b> - методами организации медицинской помощи при чрезвычайных ситуациях;	Практика  Собеседование, ситуационные задачи, Демонстрация практических навыков

\* виды оценочных средств: алгоритмы умение (АУ), ситуационные задачи (СЗ).

- **Категория обучающихся:** врачи с высшим образованием по одной из специальностей: «Стоматология».
- **Срок обучения:** 2268 академических часов
- **Трудоёмкость:** 63 зачетных единиц.
- **Клинические базы:** Федеральное государственное бюджетное учреждение «Национальный медицинский исследовательский центр им. В.А. Алмазова» Министерства здравоохранения Российской Федерации; Федеральное государственное бюджетное учреждение «Консультативно-диагностический центр

с поликлиникой» Управления делами Президента Российской Федерации; Общество с ограниченной ответственностью «РЕМБРАНТ».

- **Способы проведения** производственной (клинической) практики: стационарная и выездная.
- **Форма контроля:** зачет.

### 3. Содержание разделов практики с указанием форм отчётности.

№	Виды профессиональной деятельности ординатора	Место работы	Продолжительность циклов (ак. часов)	формируемые профессиональные умения и навыки	Перечень компетенций	Форма контроля
<b>Первый год обучения, 960 час.</b>						
<b>Стационар Б2.1.2</b>						
<b><i>Первая промежуточная аттестация</i></b>						<b><i>зачёт</i></b>
Б2.1.2.1	Курирование больных, ведение медицинской документации, интерпретация основных и дополнительных методов диагностики и заболеваний в хирургической стоматологии	Клинические базы практики	540	Умение организовать рабочее место врача – стоматолога-хирурга с учетом эргономики, правил асептики и антисептики, профилактики инфекционных заболеваний. Умение оформить документы первичного больного. Умение составить и обосновать план лечебной работы и профилактических мероприятий	УК-1, УК-2 ПК-1, ПК-4, ПК-5, ПК-10, ПК-11, ПК-12, ПК-13	ПН, СЗ
<b><i>Вторая промежуточная аттестация</i></b>						<b><i>зачёт</i></b>
Б2.1.2.2	Курирование больных, ведение медицинской документации, интерпретация основных и дополнительных методов диагностики, лечение с болезнями прорезывания зубов	Клинические базы практики	648	Умение проведения хирургических стоматологических заболеваний на индивидуальном и популяционном уровнях, сформировать показания и противопоказания к хирургическому вмешательству. Умение проведения клинического обследования стоматологического больного: опрос (жалобы, анамнез), осмотр больного (внешний осмотр - пальпация мягких тканей лица и костной основы, регионарных лимфатических узлов, пальпация височно-нижнечелюстного сустава, определение высоты нижнего отдела лица в состоянии физиологического покоя; осмотр полости рта – определение типа прикуса,	УК-1, УК-2 ПК-1, ПК-4, ПК-5, ПК-10, ПК-11, ПК-12, ПК-13	ПН, СЗ

			<p>оценка состояния зубных рядов, зондирование зубов, определение степени подвижности зубов, измерение глубины пародонтального зондирования, определение подвижности и податливости слизистой оболочки полости рта, оценка качества имеющихся протезов), формулирование диагноза.</p> <p>Умение рассмотрения показателей результатов данных:</p> <p>рентгенографического обследования, лабораторных и других исследований при основных стоматологических заболеваниях терапевтическими видами патологии:</p> <ul style="list-style-type: none"> <li>- чтение рентгенограмм;</li> <li>- интерпретация результатов лабораторных и функциональных методов исследования (общий анализ крови и мочи, электрокардиография, рН ротовой жидкости, разность потенциалов в полости рта, реопародонтография, аллергические пробы, микробной флоры полости рта).</li> </ul> <p>Владение организацией приема больных, диспансеризации, реабилитации, экспертизы трудоспособности больных с хирургическими стоматологическими заболеваниями.</p> <p>Владение методиками местной анестезии в полости рта.</p> <p>Владение методами профилактики и борьбы с возникшими общими и местными осложнениями во время и после проведения анестезии во время и после удаления зубов.</p> <p>Владение техникой удаления зубов и их корней.</p> <p>Выполнение операции резекции верхушки корня.</p> <p>Выполнение операции гемисекции.</p>	
--	--	--	--	--



				Выполнение операции удаления ретенированных и дистопированных зубов. Выполнение операции цистэктомии и цистотомии. Выполнение операции удаления доброкачественных образований полости рта (ретенционные кисты, кисты малых слюнных желез, эпюлидов, одонтом). Выполнение операции удаления камней из протоков слюнных желез.		
<b>Второй год обучения, 1062 час.</b>						
<b>Третья промежуточная аттестация</b>					<b>зачёт</b>	
Б2.1.2.3	Курирование больных, ведение медицинской документации, интерпретация основных и дополнительных методов диагностики, лечение одонтогенных воспалительных заболеваний полости рта и челюстно-лицевой области	Клинические базы практики	540	Выполнение операции удлинение уздечки губы и языка. Выполнение операции углубление преддверия полости рта. Выполнение операции компактостеотомии. Выполнение операции дентальная имплантация. Выполнение криохирургических операций. Владение методами топической диагностики окологлазничных флегмон и абсцессов.	УК-1, УК-2 ПК-1, ПК-4, ПК-5, ПК-10, ПК-11, ПК-12, ПК-13	ПН, СЗ
<b>Четвертая промежуточная аттестация</b>					<b>зачёт</b>	
Б2.1.2.4	Курирование больных, ведение медицинской документации, интерпретация основных и дополнительных методов диагностики, лечение с применением метода дентальной имплантации	Клинические базы практики	540	Умение вскрытия абсцессов в полости рта. Выполнение операции на верхнечелюстной пазухе. Выполнение секвестрэктомии при хронических одонтогенных и травматических остеомиелитах челюстей. Владение первичной хирургической обработкой ран в полости рта. Выполнение вправления вывиха нижней челюсти. Умение иммобилизации при вывихах зубов и переломах альвеолярного отростка. Проведение транспортной иммобилизации при переломах челюстей. Выполнение операции трахеостомии.	УК-1, УК-2 ПК-1, ПК-4, ПК-5, ПК-10, ПК-11, ПК-12, ПК-13	ПН, СЗ
<b>Общий зачет</b>						

Образовательная деятельность в форме практической подготовки, предусматривающая участие обучающихся в выполнении отдельных элементов работ, связанных с будущей профессиональной деятельностью, организована в соответствии с разработанным учебным планом и достигает 80% от общей трудоёмкости практики «Производственная клиническая практика (базовая часть)».

#### 4. Примеры типовых оценочных средств

Коды контролируемых компетенций:

УК-1, УК-1, ПК-1, ПК-4, ПК-5, ПК-10, ПК-11, ПК-12, ПК-13

##### 4.1 Примеры практических навыков:

1. Знание методов профилактики и борьбы с возникшими общими и местными осложнениями во время и после проведения анестезии во время и после удаления зубов.
2. Транспортная иммобилизация при переломах челюстей.
3. Владение техникой удаления зубов и их корней.
4. Операция резекции верхушки корня.
5. Владение методами топической диагностики околочелюстных флегмон и абсцессов.
6. Вскрытие абсцессов в полости рта.

##### 4.2 Примеры ситуационных задач

###### Задача 1



Представлена рентгенограмма зуба 1.6 пациентки М., 47 лет, обратившейся в клинику с жалобами на сильные боли, возникающие при накусывании на зуб, появление чувства «выросшего зуба», изменение конфигурации лица за счет припухлости в области верхней челюсти справа, повышение температуры тела до 38°C.

Из анамнеза: зуб был лечен 2 года тому назад.

###### Задания:

1. Опишите представленную рентгенограмму (вид снимка, участок челюсти, характер изменений структуры костной ткани).
2. Поставьте предварительный диагноз.
3. Составьте план лечения, учитывая общее состояние пациентки.
4. Назовите консервативно-хирургические методы амбулаторных зубосохраняющих операций.
5. Расскажите о пломбировочных материалах для временного пломбирования каналов.

### Эталон ответа:

1. Прицельная контактная рентгенограмма зуба 1.6, ранее леченного эндодонтически. Дефект коронки восполнен пломбой, каналы запломбированы до апикального отверстия. В области верхушки переднего щечного корня очаг деструкции костной ткани с четкими границами.
2. Обострение хронического периодонтита, осложненное периоститом.
3. В зависимости от состояния пациентки может быть рекомендовано удаление зуба или произведен разрез с последующим проведением гемисекции после устранения острых воспалительных явлений. Местное лечение должно сопровождаться общей противовоспалительной и антибактериальной терапией.
4. Резекция верхушки корня, гемисекция, ампутация корня, короно-радикулярная сепарация.
5. Основой временных пломбировочных материалов для корневых каналов является гидроокись кальция. В материал может быть введен йодоформ и обязательно сульфат бария для рентгеноконтрастности. Временное пломбирование корневых каналов повышает эффективность медикаментозной обработки корневых каналов.

### Задача 1



Рис. 1



Рис. 2

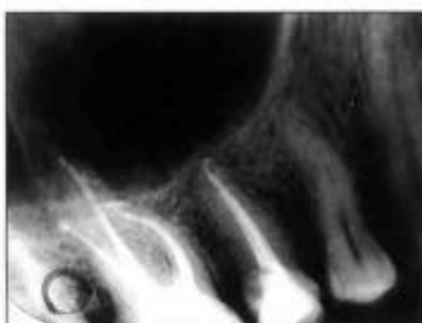

Пациент Н., 29 лет, обратился с жалобами на периодически возникающие боли при накусывании на зуб 2.6. При осмотре на жевательной поверхности глубокая кариозная полость, сообщающаяся с полостью зуба, зондирование безболезненно, перкуссия слабо болезненна. На рентгенограмме в области верхушки небного корня определяется очаг деструкции кости с четкими границами размером 5 мм в диаметре. В области верхушек щечных корней - расширение периодонтальной щели.

### Задания:

1. Поставьте предварительный диагноз.
2. Что позволяет установить рентгенографический метод?
3. Расскажите о цели выполнения рентгенограммы с введенными в канал стержневыми инструментами (Рис. 1).
4. Расскажите о свойствах пломбировочных материалов для временного пломбирования каналов и цели их использования (Рис. 2).
5. Расскажите о сроках восстановления костной ткани при хроническом апикальном периодонтите (Рис. 3).

#### **Эталон ответа:**

1. Учитывая клиническую картину, в данной ситуации можно предварительно поставить диагноз обострения хронического апикального периодонтита.
2. Рентгенографический метод исследования позволяет определить форму хронического апикального периодонтита, размеры поражения.
3. Рентгенограмма зуба с введенными в корневые каналы стержневыми инструментами позволяет определить рабочую длину каналов, степень их прохождения.
4. Основой временных пломбировочных материалов для корневых каналов является гидроокись кальция. В материал может быть введен йодоформ и обязательно сульфат бария для рентгеноконтрастности. Временное пломбирование корневых каналов повышает эффективность медикаментозной обработки корневых каналов.
5. Костная ткань при хроническом апикальном периодонтите может восстанавливаться в сроки от 9 до 24 месяцев. В течение этого времени пациент требует динамического наблюдения. При отсутствии эффекта консервативного лечения следует использовать хирургические методы или их сочетание.

### **Организация текущего контроля и промежуточной аттестации**

#### **Организация текущего контроля**

Сведения о выполнении этапов производственной практики обучающимся должны быть занесены в индивидуальный план-график и до начала экзаменационной сессии предоставлены на проверку.

Дневник практики является основным документом, позволяющим оценить качество работы обучающегося на практике. Дневник заполняется ежедневно, с указанием времени начала и окончания работы, с подробным описанием приобретенных знаний, умений и практических навыков в течение рабочего дня.

Отсутствие обучающегося (без уважительной причины, подтвержденной документом) в установленном для прохождения месте, в установленные сроки и время считается прогулом. Если прогулы составляют более 30% рабочего времени, практика обучающемуся не засчитывается. В случае невыполнения предъявляемых требований обучающийся, находящийся на учебной практике, может быть отстранен от прохождения учебной практики.

#### **Организация промежуточной аттестации**

Промежуточная аттестация обучающихся по производственной практике проводится на основании отчетов по практике на заседании кафедры, составленных обучающимся в соответствии с индивидуальным планом работы, в сроки, отведенные для прохождения практики в соответствии с календарным учебным графиком. Зачет по производственной

практике принимается на заседании кафедры. Руководитель производственной практики от профильной организации имеет право принимать участие в формировании оценочного материала и в оценке уровня сформированности профессиональных компетенций, освоенных обучающимся во время производственной практики.

## **5 Учебно-методическое и информационное обеспечение дисциплины**

### **5.1 Список основной литературы:**

1. Особенности стоматологической помощи больным с патологией системы крови / Д. С. Шинкевич; под ред. В. В. Афанасьева. - М.: ГЭОТАР-Медиа, 2021. - Текст: электронный // URL: <https://www.rosmedlib.ru/book/ISBN9785970458303.html>
2. Удаление зубов под местным обезболиванием. Атлас / С. Т. Сохов, В. В. Афанасьев, М. Р. Абдусаламов. - М.: ГЭОТАР-Медиа, 2020. - Текст: электронный // URL: <https://www.rosmedlib.ru/book/ISBN9785970457245.html>
3. Хирургическое лечение заболеваний и повреждений слюнных желёз с основами сиалэндоскопии. Атлас / Афанасьев В. В., Абдусаламов М. Р., Курбанов С. М. - М.: ГЭОТАР-Медиа, 2020. - Текст: электронный // URL: <https://www.rosmedlib.ru/book/ISBN9785970453667.html>
4. Дентальная имплантация / под ред. Кулакова А. А. - М.: ГЭОТАР-Медиа, 2018. - Текст: электронный // URL: <https://www.rosmedlib.ru/book/ISBN9785970445419.html>
5. Современные остеопластические материалы / Базикян Э. А. - М.: ГЭОТАР-Медиа, 2018. - Текст: электронный // URL: <https://www.rosmedlib.ru/book/ISBN9785970445822.html>
6. Рентгенология в стоматологии: руководство для врачей / А. П. Аржанцев. - М.: ГЭОТАР-Медиа, 2021. - Текст: электронный // URL: <https://www.rosmedlib.ru/book/ISBN9785970461976.html>
7. Местная анестезия в амбулаторной практике врача-стоматолога: учебное пособие / Козлова М. В., Белякова А. С. - М.: ГЭОТАР-Медиа, 2021. - Текст: электронный // URL: <https://www.rosmedlib.ru/book/ISBN9785970458945.html>
8. Абсцессы и флегмоны челюстно-лицевой области и шеи. Атлас: учебное пособие: учебное пособие / Афанасьев В. В., Янушевич О. О., Ургуналиев Б. К. - М.: ГЭОТАР-Медиа, 2018. - Текст: электронный // URL: <https://www.rosmedlib.ru/book/ISBN9785970448038.html>
9. Заболевания пародонта: Учебно-методическое руководство / А.И. Грудянов. — 2-е изд., доп. и перераб. — М.: ООО «Издательство «Медицинское информационное агентство», 2022. - Текст: электронный // URL: <https://www.medlib.ru/library/library/books/44215>
10. Дентальная имплантация / под ред. Кулакова А. А. - М.: ГЭОТАР-Медиа, 2018. - Текст: электронный // URL: <https://www.rosmedlib.ru/book/ISBN9785970445419.html>
11. Современные остеопластические материалы / Базикян Э. А. - М.: ГЭОТАР-Медиа, 2018. - Текст: электронный // URL: <https://www.rosmedlib.ru/book/ISBN9785970445822.html>
12. Лечение пациентов с расстройствами височно-нижнечелюстного сустава и жевательных мышц / Трезубов В. Н., Булычева Е. А., Трезубов В. В., Булычева Д. С. - М.: ГЭОТАР-Медиа, 2021. - Текст: электронный // URL: <https://www.rosmedlib.ru/book/ISBN9785970461518.html>
13. Заболевания височно-нижнечелюстного сустава / под ред. Дробышева А. Ю. - Москва: ГЭОТАР-Медиа, 2022. - Текст: электронный // URL: <https://www.rosmedlib.ru/book/ISBN9785970460795.html>

### **5.2 Список дополнительной литературы:**

1. Рентгенологические исследования в стоматологии и челюстно-лицевой хирургии / А. П. Аржанцев – М.: ГЭОТАР-Медиа, 2016. - Текст: электронный // URL: <https://www.rosmedlib.ru/book/ISBN9785970437735.html>
2. Хирургическая стоматология и челюстно-лицевая хирургия: Национальное руководство / Под ред. А. А. Кулакова, Т. Г. Робустовой, А. И. Неробеева. - М.: ГЭОТАР-Медиа, 2015. - Текст: электронный // URL: <https://www.rosmedlib.ru/book/ISBN9785970437278.html>
3. Стоматология. Международная классификация болезней. Клиническая характеристика нозологических форм / М. Я. Алимова, Л. Н. Максимовская, Л. С. Персин, О. О. Янушевич – М.: ГЭОТАР-Медиа, 2016. - Текст: электронный // URL: <https://www.rosmedlib.ru/book/ISBN9785970436691.html>
4. Стоматологический инструментарий / Э. А. Базикян – М.: ГЭОТАР-Медиа, 2017. - Текст: электронный // URL: <https://www.rosmedlib.ru/book/ISBN9785970440490.html>
5. Ортопедическая стоматология / под ред. И. Ю. Лебеденко, С. Д. Арутюнова, А. Н. Ряховского – М.: ГЭОТАР-Медиа, 2016. - Текст: электронный // URL: <https://www.rosmedlib.ru/book/ISBN9785970435823.html>
6. Стоматология: Учебник / Ю.А. Медведев, Е.М. Басин, Д.Ю. Милукова, К.А. Поляков и др.; под ред. Ю.А. Медведева. — М.: ООО «Издательство «Медицинское информационное агентство», 2016. - Текст: электронный // URL: <https://www.medlib.ru/library/library/books/2869>

### **5.3 Характеристика информационно-образовательной среды:**

#### **5.3.1 Программное обеспечение, используемое при осуществлении Операционная система семейства Windows**

- Пакет OpenOffice
- Пакет LibreOffice
- Microsoft Office Standard 2016
- NETOP Vision Classroom Management Software лицензионный сертификат.
- Программы на платформе Moodle <http://moodle.almazovcentre.ru/>, Образовательный портал ФГБУ «НМИЦ им. В. А. Алмазова» Минздрава России.

#### **5.3.2 Профессиональные базы данных, используемые при осуществлении образовательного процесса по дисциплине:**

- Электронная библиотечная система «Медицинская библиотека «MEDLIB.RU» ([www.medlib.ru](http://www.medlib.ru))
- Электронная медицинская библиотека «Консультант врача» ([www.rosmedlib.ru](http://www.rosmedlib.ru))
- Полнотекстовая база данных «ClinicalKey» ([www.clinicalkey.com](http://www.clinicalkey.com))
- Федеральная служба государственной статистики ([www.gks.ru](http://www.gks.ru))
- Всемирная база данных статей в медицинских журналах PubMed <https://www.ncbi.nlm.nih.gov/>
- Обзоры мировых медицинских журналов на русском языке ([www.medmir.com](http://www.medmir.com))

#### **5.3.3. Информационные справочные системы, используемые при осуществлении образовательного процесса по дисциплине:**

- Реферативная и наукометрическая база данных «Scopus» (<http://www.scopus.com/>)
- База данных индексов научного цитирования WebofScience ([www.webofscience.com](http://www.webofscience.com))

#### **5.3.4 Ресурсы информационно-телекоммуникационной сети «Интернет», необходимые для освоения дисциплины:**

- Российская государственная библиотека ([www.rsl.ru](http://www.rsl.ru))
- US National Library of Medicine National Institutes of Health ([www.pubmed.com](http://www.pubmed.com))
- Поисковые системы Google, Rambler, Yandex  
(<http://www.google.ru>; <http://www.rambler.ru>; <http://www.yandex.ru/>)
- Мультимедийный словарь перевода слов онлайн Мультитран (<http://www.multitrans.ru/>)
- Университетская информационная система РОССИЯ (<https://uisrussia.msu.ru/>)
- Публикации ВОЗ на русском языке (<http://www.who.int/publications/list/ru/>)
- Единое окно доступа к образовательным ресурсам (<http://window.edu.ru/>)
- Федеральная электронная медицинская библиотека (ФЭМБ) (<http://www.femb.ru/feml>)
- Международные руководства по медицине (<https://www.guidelines.gov/>)
- Здравоохранение в России ([www.mzsrrf.ru](http://www.mzsrrf.ru))
- Российская медицинская ассоциация ([www.rmj.ru](http://www.rmj.ru))
- Российский стоматологический портал ([www.stom.ru](http://www.stom.ru))
- Стоматологический портал для профессионалов ([stomport.ru](http://stomport.ru))
- Информационный стоматологический сайт ([www.dental-revue.ru](http://www.dental-revue.ru))
- Журнал «Медицинский алфавит стоматология» (<https://medalfavit.ru/stomatologija/>)

## 6 Материально-техническое обеспечение

Федеральное государственное бюджетное учреждение «Национальный медицинский исследовательский центр имени В.А. Алмазова» Министерства здравоохранения Российской Федерации и Федеральное государственное бюджетное учреждение «Консультативно-диагностический центр с поликлиникой» Управления делами Президента Российской Федерации, а так же Общество с ограниченной ответственностью «РЕМБРАНТ» располагают материально-технической базой, которая соответствует действующим противопожарным правилам и нормам и обеспечивает проведение всех видов дисциплинарной и междисциплинарной подготовки, практической работы обучающихся, предусмотренной учебным планом.

Необходимый для реализации программы аспирантуры перечень материально-технического и учебно-методического обеспечения включает в себя специально оборудованные помещения для проведения учебных занятий, в том числе:

- **учебная аудитория для групповых и индивидуальных консультаций** - укомплектована специализированной (учебной) мебелью, техническими средствами обучения, служащими для представления учебной информации;
- **учебные аудитории для проведения занятий семинарского типа** - укомплектованные специализированной (учебной) мебелью, техническими средствами обучения, служащими для представления учебной информации;
- **учебная аудитория для текущего контроля и промежуточной аттестации** - укомплектована специализированной (учебной) мебелью, техническими средствами обучения, служащими для представления учебной информации;
- помещение для самостоятельной работы – укомплектовано специализированной (учебной) мебелью, оснащено компьютерной техникой с возможностью подключения к сети "Интернет" и обеспечено доступом в электронную информационно-образовательную среду организации;
- **помещения, предусмотренные для оказания медицинской помощи пациентам**, в том числе связанные с медицинскими вмешательствами: специализированные медицинские отделения, палаты и ординаторские, оснащенные специализированным оборудованием и медицинскими изделиями и расходным материалом в количестве, позволяющем обучающимся осваивать умения и навыки,

предусмотренные профессиональной деятельностью индивидуально, а также иное оборудование, необходимое для реализации программы ординатуры;

- **аудитории, оборудованные мультимедийными и иными средствами обучения**, позволяющими использовать симуляционные технологии, с типовыми наборами профессиональных моделей и результатов лабораторных и инструментальных исследований в количестве, позволяющем обучающимся осваивать умения и навыки, предусмотренные профессиональной деятельностью, индивидуально.

## **7 Кадровое обеспечение**

Состав научно-педагогических работников, обеспечивающих реализацию подготовки обучающихся по курсу практик соответствует требованиям ФГОС ВО и отражён в справке о кадровом обеспечении специальности